Συνεχίζονται οἱ ἐπιδρομές ἐναντίον τοῦ Βορείου Βιετνάμ

ΣΦΟΔΡΟΙ ΒΟΜΒΑΡΔΙΣΜΟΙ ΑΠΟ ΕΚΑΤΟΝΤΑΔΕΣ Β-52

Ὁλοκληρώθηκε ἡ ναρκοθέτηση 6 λιμένων

ΣΑΙΓΚΟΝ, 10. Γαλλικό Πρακτορεῖο, Ρώϋτερ, Ἡνωμένος Τύπος.

Παρά τούς μαζικούς βομβαρδισμούς τῶν καταληφθέντων ἀπό τούς Βιετκόγκ περιοχῶν τοῦ Νοτίου Βιετνάμ καί τήν κόλαση πυρός, πού ἐξαπολύουν τά ἀμερικανικά ἀεροπλάνα, τά σκάφη τοῦ 7ου στόλου καί τό νοτιοβιετναμικό πυροβολικό, εἶναι ἀμφίβολο ἄν θά ἀναχαιτισθῆ ἡ κομμουνιστική ἐπίθεση πού διανύει ἤδη τήν 43η ἡμέρα της.

Τμήματα Βορειοβιετναμέζων καί Βιετκόγκ πεζικοῦ, ὑποστηριζόμενα ἀπό ἅρματα μάχης, κατέλαβαν χθές τή σημαντική βάση Πόλεϊ Κλέγκ, 15 χιλιόμετρα ἀπό τό Κοντούμ, ἔπειτα ἀπό μάχη σῶμα πρός σῶμα. Ἤδη, ἀπειλεῖται τώρα καί ἡ βάση Πολέϊ Κρόγκ, ἡ ὁποία ὑφίσταται ἐπίθεση ἀπό ἅρματα μάχης, ἀφοῦ ὑπέστη προηγουμένως σφοδρό βομβαρδισμό. Παράλληλα, αἱματηρές μάχες συνάπτονται καί στίς περισσότερες ἄλλες βάσεις ἀμύνης τῆς ἀπονμονωμένης πόλεως Κοντούμ, στά κεντρικά ὑψίπεδα.

Ἀπό τό Κοντούμ, τό ὁποῖο δέχεται ἰσχυρή πίεση ἀπό τά δυτικά, ἔφυγαν ἤδη οἱ οἰκογένειες τῶν στρατιωτικῶν καί τῶν δημοσίων ὑπαλλήλων, στήν δέ πόλη παραμένουν μόνο 20.000 ἄτομα, ὀρεσίβιοι γηγενεῖς κατά τό πλεῖστο, καθώς καί ξένοι ἱεραπόστολοι, κυρίως Γάλλοι, καί Βιετναμέζοι ἱερεῖς, καθώς καί μοναχές, πού περιθάλπουν τούς τραυματίες.

Χαρακτηριστικό τῆς σπατάλης τῶν ὀβίδων καί τῶν βομβῶν πού χρησιμοποιοῦνται γιά τήν ἀναχαίτιση τῆς προελάσεως τῶν Βιετκόγκ εἶναι τό γεγονός ὅτι, ἐναντίον μιᾶς μόνο κομμουνιστικῆς θέσεως στά βόρεια τοῦ Χουέ, πλάτους 3 κοί μήκους 12 χιλιομέτρων, ρίχθηκαν σέ μιά νύχτα 11.000 ὀβίδες ἀπό τό πυροβολικό ξηρᾶς καί τά πυροβόλα τοῦ 7ου Στόλου, ἐνῶ τά κατοδιωκτικά - βομβαρδιστικά ἀεροπλάνα ἐνηργησαν ταυτόχρονα 27 ἐξόδους ἐναντίον της.

Ἑκατοντάδες ἀμερικανικά ἀεροπλάνα καί ναυτική δύναμη κρούσεως ἔπληξαν χθές ἐκ νέου τό Βόρειο Βιετνάμ, ἀφοῦ ἐναρκοθέτησαν προηγουμένως τούς λιμένες του. Ὅπως ἀνακοίνωσε ὁ Ραδιοσταθμός τοῦ Ἀνοῖ, ἀμερικανικά ἀντιτορπιλλικά βομβάρδισαν τό λιμένα τῆς Χαϊφόγκ. Δύο ἀπό τά ἐπιδρομικά αὐτά σκάφη ἐπλήγησαν, κατά τήν ἀνακοίνωση, ἀπό τά ἐπάκτια βορειοβιετνομικά πυροβόλα.

Τό ἀμερικανικό ναυτικό ἐξέδωσε ἀνακοίνωση πρός ὅλα τά ἐμπορικά πλοία, σύμφωνα μέ τήν ὁποία οἱ νάρκες, πού ἀποκλείουν τήν εἴσοδο σέ ἑπτά βορειοβιετναμικούς λιμένες, θά ἐνεργοποιηθοῦν ἀπό τίς 11 ἡ ὥρα αὔριο. Στήν ἀνακοίνωση ἀναφέρεται, ὅτι οἱ λιμένες πού ναρκοθετήθηκαν εἶναι τῆς Χαϊφόγκ, τοῦ Χουγκάϊ, τοῦ Κάμ Φά, τοῦ Βίνχ, τοῦ Κουάγκ Κέ, τοῦ Ντουγκχός καί τοῦ Θάν Χοά.

Τό πρωΐ, ὁ Λευκός Οἶκος ἀνεκοίνωσε ὅτι ὁ πρόεδρος Νίξον δέν προτίθεται νά μεταβάλη τά σχέδιά του γιά τήν ἀποχώρηση τῶν ἀμερικανικῶν δυνάμεων ἀπό τό Βιετνάμ γιά τήν 1η Ἰουλίου. Κατά τά σχέδια αὐτά, ὁ ἀριθμός τῶν ἀμερικανικῶν στρατευμάτων θά μειωθῆ ἕως τήν 1η Ἰουλίου κατά 20.000 ἄνδρες καί θά κατέλθη ἀπό τούς 69.000 ἄνδρες σήμερα, στίς 49.000.

Ἀποκαλύφθη ὅτι ὁ Ἀμερικανός πτέραρχος Τζών Λέϊβελ, τέως διοικητής τῶν ἀμερικανικῶν ἀεροπορικῶν δυνάμεων στή Νοτιοανατολική Ἀσία, ἀπομακρύνθηκε ἀπό τή θέση του καί ἀποστρατεύθηκε, γιατί οἱ πιλότοι τῆς διοικήτεώς του διακινδύνευσαν χωρίς ἰδιαίτερο λόγο, ἰπτάμενοι σέ ὕψος χαμηλότερο ἀπό τό ἐπιτρεπόμενο ὅριο, κατά τή διάρκεια βομβαρδιστικῶν ἐπιδρομῶν ἐναντίον ἐπικινδύνων ἐχθρικῶν θέσεων στό Βόρειο Βιετνάμ καί στό Λάος. Στή θέση του τοποθετήθηκε ὁ πτέραρχος Τζών Βότ, ὁ ὁποῖος ἐπρόκειτο νά ἀναλάβη τήν ἀρχηγία τοῦ ἐπιτελείου τοῦ συμμαχικοῦ στρατηγείου στήν Εὐρώπη.

Ὁ Ραδιοφωνικός Σταθμός τοῦ Ἀνοῖ καί τό βορειοβιετναμικό Πρακτορεῖο Εἰδήσεων ἰσχυρίσθηκαν ὅτι, κατά τό πρώτο ἑξάμηνο τῆς σημερινῆς ἡμέρας, κατεστρίφθησαν 14 ἀμερικανικά ἀεροπλάνα ὑπεράνω τοῦ Βορείου Βιετνάμ.

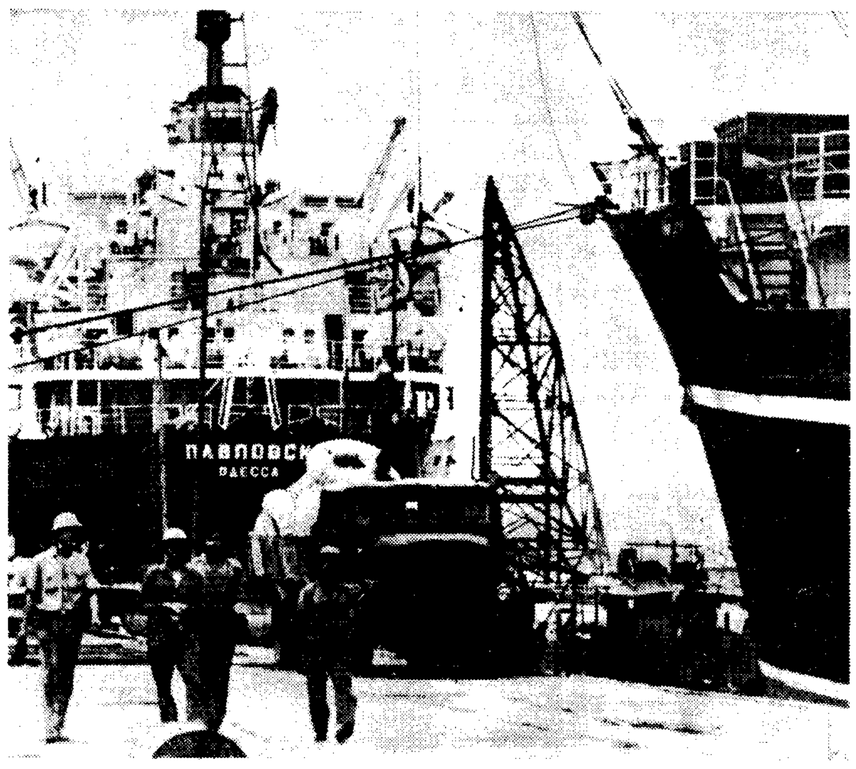

Δυό σοβιετικά σκάφη, ἐνῶ ξεφορτώνουν στό λιμάνι τῆς Χαϊφόγκ φορτηγά αὐτοκίνητα γιά τό Βόρειο Βιετνάμ. Ἡ Χαϊφόγκ εἶναι ἕνα ἀπό τά ἕξη λιμάνια τοῦ Βορείου Βιετνάμ, πού ἔχουν ναρκοθετηθῆ ἀπό τούς Ἀμερικανούς. Στό λιμάνι τῆς Χαϊφόγκ βρίσκονται ἤδη 16 σοβιετικά πλοῖα.

(Τηλεφωτογραφία Ἀθηναϊκοῦ Πρακτορείου καί Γιουνάϊτεντ Πρές)

ΗΜΕΡΑ ΤΗΣ ΝΙΚΗΣ ΣΤΗ ΜΟΣΧΑ

Ἀνώτατοι Σοβιετικοί ἀξιωματικοί κατέθεσαν χθές στεφάνι στό μνημεῖο τοῦ Ἀγνώστου Στρατιώτη στή Μόσχα, μέ τήν εὐκαιρία τοῦ πανηγυρισμοῦ τῆς Ἡμέρας τῆς Νίκης (λήξη Β' Παγκοσμίου Πολέμου). Στή φωτογραφία οἱ Ρῶσοι ἀξιωματικοί χαιρετοῦν σέ στάση προσοχῆς, μετά τήν κατάθεση στεφάνου. Πρῶτος ἀπό ἀριστερά, ὁ στρατάρχης Ἀντρέϊ Γκρέτσκο.

(Τηλεφ. Ἀθηναϊκοῦ Πρακτ. καί Γιουνάϊτεντ Πρές)

Εἰδήσεις μέ λίγα λόγια

ΔΕΗΣΗ ΓΙΑ ΑΝΔΡΕΣ ΤΩΝ Λ.Ο.Κ.

Τήν προσεχῆ Κυριακή, 11 π. μ., ἡ διοίκηση Καταδρομῶν τελεῖ στόν χῶρο τοῦ μνημείου Λ.Ο.Κ. στά Καβούρι Βουλιαγμένης, δέηση ὑπέρ τῶν πεσόντων ἀξιωματικῶν καί ὁπλιτῶν τῶν Δυνάμεων Καταδρομῶν κατά τούς ἀγώνες ἐναντίον τῶν κομμουνιστοσυμμοριτῶν.

ΕΠΙΣΤΗΜΟΝΙΚΟ ΣΥΜΠΟΣΙΟ

Μέ συμμετοχή ἐπιστημόνων τῆς Δυτικῆς Γερμανίας καί τῆς Ἑλλάδος θά συνέλθη στή Θεσσαλονίκη ἀπό 4 ἕως 7 Ἰουνίου 1972, τό Α' Ἑλληνογερμανικό Ὀρθοπεδικό Συμπόσιο. Τό ὀργανώνει τό Πανεπιστήμιο Θεσσαλονίκης μέ συνεργασία τῶν Ὀρθοπεδικῶν κλινικῶν τῶν Πανεπιστημίων Ἀθηνῶν, Δυτικοῦ Βερολίνου, Χαϊδελβέργης, Μονάχου καί Γκίσσεν.

Η ΠΡΟΣΤΑΣΙΑ ΤΗΣ ΥΓΕΙΑΣ

Ὁ ὑπουργός Κοινωνικῶν Ὑπηρεσιῶν παρέστη σέ εἰδική ἑορταστική ἐκδήλωση στήν αἴθουσα τελετῶν τοῦ Κέντρου Κοινωνικῆς Πολιτικῆς Ἀθηνῶν, μέ τήν εὐκαιρία τοῦ ἑορτασμοῦ τῆς Παγκόσμιας Ἡμέρας τῆς Ὑγείας. Κατά τήν ἐκδήλωση αὐτή μίλησε ὁ ἰατρός κ. Πανέτσος, μέ θέμα : «Ἡ καρδιά, τό κέντρο τῆς ὑγείας».

ΔΕΝ ΘΑ ΔΕΧΘΗ ΑΥΡΙΟ ΤΟ ΚΟΙΝΟ

Ὁ ὑφυπουργός περιφερειακῆς διοικήσεως Ἀττικῆς καί Νήσων κ. Κων. Παπαδόπουλος δέν θά δεχθῆ τό κοινό αὔριο, λόγω ἐκτάκτου ὑπηρεσιακῆς ἀπασχολήσεως.

ΚΛΗΡΩΘΗΚΑΝ ΤΑ ΔΩΡΑ

Ὁ ἐπίλογος τοῦ ὁμαδικοῦ γάμου τῶν 54 γυναικῶν τοῦ Πειραιώς : Χθές, ἔγινε ἡ κλήρωση καί ἡ διανομή, παρουσία τοῦ δημάρχου Πειραιώς κ. Σκυλίτση, τῶν δώρων, πού εἶχαν προσφέρει γιά τούς νεόνυμφους διάφορες ἐπιχειρήσεις.

ΥΔΡΟΑΡΔΕΥΤΙΚΑ ΕΡΓΑ

Διετέθη πίστωση 20.000.000 δραχμῶν γιά τήν ἐκτέλεση ὑδροαρδευτικῶν ἔργων στήν περιοχή τῆς λίμνης Στυμφαλίας. Τοῦτο ἀνακοίνωσε ὁ νομάρχης Κορινθίας κ. Κύτταρης.

ΟΜΙΛΙΑ ΑΙΜΟΔΟΤΟΥ

Αὔριο, στίς 6 μ. μ., στό Κέντρο Ἐπιμορφώσεως Πεύκης (Α' Δημοτικό Σχολεῖο, ὁδός Πλάτωνος 22) θά μιλήση ὁ ἐθελοντής αἱμοδότης τῆς Πανελληνίου Ἑνώσεως Ἐθελοντῶν Αἱμοδοτῶν «Ἡ Κοινωνική Πρόνοια» κ. Θαλερίτης Εὐάγγ., δημοδιδάσκαλος, μέ θέμα : «Τό αἷμα καί ἡ ἀξία του στή ζωή τοῦ ἀνθρώπου». Εἴσοδος ἐλευθέρα.

ΣΕΜΙΝΑΡΙΑ ΓΙΑ ΤΡΑΠΕΖΙΚΟΥΣ

Ἡ Ἐθνική Τράπεζα διοργανώνει στό κεντρικό κατάστημα τῆς Θεσσαλονίκης δύο εἰδικά σεμινάρια ἀπό 12—14.5.72 καί ἀπό 14—16.5.72 γιά τήν ἐπιμόρφωση 62 στελεχῶν τοῦ ἱδρύματος ἀπό 52 ὑποκαταστήματα τῆς Βορείου Ἑλλάδος. Στά σεμινάρια θά μετάσχουν στελέχη ἀσχολούμενα μέ τή συλλογή πληροφοριῶν ἐπί τῆς δραστηριότητος τῶν ἐπιχειρήσεων.

ΕΚΘΕΣΗ ΚΕΝΤΗΜΑΤΟΣ

Σήμερα, στίς 8 μ. μ., στήν αἴθουσα ἐκθέσεων τοῦ Δημαρχιακοῦ μεγάρου Πειραιώς, τελοῦνται τά ἐγκαίνια τῆς ὑπό τήν αἰγίδα τοῦ δημάρχου Πειραιώς κ. Σκυλίτση ἐκθέσεως κεντήματος τῆς Λυδίας Ἡσαΐα.

ΔΕΝ ΘΑ ΔΕΧΘΗ ΑΥΡΙΟ

Δέν θά δεχθῆ αὔριο Πέμπτη τό κοινό, λόγω ἐκτάκτου ὑπηρεσιακῆς ἀπασχολήσεώς του, ὁ γενικός γραμματεύς τοῦ Ε.Ο.Τ. κ. Μιχ. Μπαλόπουλος.

ΠΕΡΙΣΣΟΤΕΡΟ ΦΩΣ ΣΤΑ ΧΑΝΙΑ

Γιά τόν ἠλεκτροφωτισμό τῶν ὁδῶν τῶν Χανίων ὁ Ε.Ο.Τ. μετεβίβασε στόν Δῆμο Χανίων ποσόν 3. 560.000 δραχμῶν ἀπό τό Πρόγραμμα Δημοσίων Ἐπενδύσεων.

ΚΑΛΟ ΦΑΓΗΤΟ ΚΑΙ ΜΠΑΝΙΟ

Ἀπό τήν προσεχῆ Κυριακή θά λειτουργήση τό πολυτελές ἐστιατόριο αὐτοεξυπηρετήσεως στό Α' Ἀλίπεδο Βούλας, δυναμικότητος 300 ἀτόμων, ἀνακοίνωσε ὁ Ε.Ο.Τ.

Ο ΑΙΘΙΟΨ ΔΙΑΔΟΧΟΣ ΣΤΗΝ ΑΘΗΝΑ

Ἔφθασε χθές ἀεροπορικῶς στήν Ἀθήνα ὁ διάδοχος τῆς Αἰθιοπίας πρίγκιψ Ἀφάσσεν Σελασιέ. Στή φωτογραφία, ὁ ξένος πρίγκιψ, συνοδευόμενος ἀπό ὑπάλληλο τῆς αἰθιοπικῆς πρεσβείας τῶν Ἀθηνῶν, εἰσέρχεται στό ξενοδοχεῖο «Χίλτον», ὅπου κατέλυσε.

Γιά ἐπανάληψη ἐνδοκυπριακῶν

Η ΛΕΥΚΩΣΙΑ ΑΠΟΡΡΙΠΤΕΙ ΤΟΥΣ ΤΟΥΡΚΙΚΟΥΣ ΟΡΟΥΣ

Ἔγγραφο στόν κ. Βαλντχάϊμ

ΛΕΥΚΩΣΙΑ, 10. Τοῦ ἀνταποκριτοῦ μας.—

Ἡ κυπριακή κυβέρνηση ἀπήντησε χθές τό ἀπόγευμα στόν γενικό γραμματέα τοῦ ΟΗΕ κ. Κούρτ Βάλντχαϊμ, ὅτι δέν γίνονται δεκτοί οἱ ὅροι τῆς Τουρκίας γιά τήν ἐπανάληψη τῶν ἐνδοκυπριακῶν συνομιλιῶν. Ἐπί πλέον ἀνέφερε στόν κ. Βάλντχαϊμ ὅτι ἐπιθυμεῖ τήν ἐπανάληψη τῶν συνομιλιῶν τό ταχύτερο δυνατόν σύμφωνα μέ τίς προτάσεις τοῦ ἰδίου καί χωρίς κανέναν ἄλλον ὅρο.

Στό μεταξύ, ὁ Τουρκοκύπριος ἡγέτης κ. Ντενκτάς σέ νέα συνέντευξή του στήν ἐφημερίδα «Χαλκίν Σεσί» ἐπαναλαμβάνει ὅτι ἐπιβάλλεται ἡ ἀνάληψη δράσεως ἀπό κοινοῦ Ἑλλάδος — Τουρκίας γιά τήν ἐξασφάλιση τῆς ἐσωτερικῆς ἀσφαλείας τῆς Κύπρου.

Κυβερνητικός ἐκπρόσωπος στή Λευκωσία ἐχαρακτήρισε ἑξ ἄλλου, ὡς ἀνυπόστατη τήν πληροφορία πού δημοσιεύθηκε σέ ἀθηναϊκή ἐφημερίδα, ὅτι ὁ στρατηγός Γρίβας ἀπέστειλε τελεσίγραφο πρός τόν πρόεδρο Μακάριο μέ τό ὁποῖο τοῦ τάσσει προθεσμία δέκα ἡμερῶν γιά νά ἀπαντήση ἂν συμφωνῆ μέ τίς ἀπόψεις του.

Τό Ἀθηναϊκό Πρακτορεῖο μεταδίδει ὅτι ἁρμοδία κυβερνητική πηγή ἀπέφυγε νά πῆ ὅ,τιδήποτε σχετικά μέ τό περιεχόμενο τῆς χθεσινῆς ἰδιαίτερης συνομιλίας τοῦ προέδρου Μακαρίου καί τοῦ διοικητοῦ τῆς ἐθνικῆς φρουρᾶς στρατηγοῦ Χαραλαμποπούλου. Κατά τό Πρακτορεῖο, ἔγκυρες πληροφορίες ἀναφέρουν ὅτι ὁ στρατηγός ἔθιξε στόν Πρόεδρο ὁρισμένα θέματα ἀφορῶντα στή δραστηριότητα τῶν κομμουνιστῶν σέ διάφορες περιοχές τῆς Κύπρου.

ΚΑΤΑ ΤΟΥ ΔΟΛΟΦΟΝΟΥ

Ἀπηγγέλθησαν 5 κατηγορίες

ΑΥΡΙΟ ΑΠΟΛΟΓΙΑ

ΚΑΡΔΙΤΣΑ, 10.

Πέντε κατηγορίες ἀπήγγειλε ὁ εἰσαγγελεύς κ. Παπαϊωάννου ἐναντίον τοῦ Γεωργίου Γιαννακοῦ, ἐτῶν 27, ὁ ὁποῖος σκότωσε τόν φίλο του Εὐάγγελο Σιδέρη, ἐτῶν 39, γιά νά τόν ληστεύση. Οἱ κατηγορίες εἶναι: Ἀνθρωποκτονία ἐκ προθέσεως, τελεσθεῖσα κατά τρόπον ἰδιαζόντως εἰδεχθῆ. Ληστεία. Παράνομος ὁπλοφορία κυνηγετικοῦ ὅπλου. Ὁπλοχρησία.

Ὁ Γιαννακός παραπέμφθηκε στόν ἀνακριτή κ. Ἀναστασίου γιά νά ἀπολογηθῆ, ζήτησε ὅμως καί ἔλαβε 24ωρη προθεσμία καί θά ἀπολογηθῆ αὔριο.

Ὁμιλία τοῦ κ. Σταματοπούλου στή Θεσσαλονίκη

Ὁ ὑφυπουργός παρά τῷ πρωθυπουργῷ κ. Βύρων Σταματόπουλος μεταβαίνει σήμερα στή Θεσσαλονίκη, ὅπου περί τή μεσημβρία θά μιλήση σέ συγκέντρωση φοιτητῶν.

Τό ὡράριο τῶν ἐμπορικῶν καταστημάτων

Τό θερινό ὡράριο λειτουργίας τῶν ἐμπορικῶν καταστημάτων τοῦ πολεοδομικοῦ συγκροτήματος Ἀθηνῶν θά ἐφαρμοσθῆ ἕως τίς 31 Μαΐου. Τοῦτο ἀπεφάσισε ἡ Ὑπηρεσία Ἐργασίας Πρωτευούσης, ἀφοῦ ἔλαβε ὑπ' ὄψη καί τίς γνώμες τῶν σωματείων ἐργοδοτῶν καί μισθωτῶν. Ὑπενθυμίζεται ὅτι ὁ Σύλλογος Ἐμποροϋπαλλήλων εἶχε ὑποβάλει αἴτημα περί ἐφαρμογῆς τῆς ἡμιαργίας τῆς Τετάρτης ἀπό 16 Μαΐου.

Ὁ καιρός σήμερα

ΑΣΤΑΤΕΣ ΣΥΝΘΗΚΕΣ

Πρόγνωσις Μετεωρολογικῆς Ὑπηρεσίας

(10.5.1972, ὥρα 6.30 π.μ.)

ΠΕΡΙΓΡΑΦΗ: Ἡ συνεχιζομένη ἀστάθεια τῆς ἀτμοσφαίρας ὑπερ τήν Βόρειον Ἑλλάδα προκαλεῖ ἄσταθον καιρόν, μέ συνέπειαν τήν διατήρησιν τῶν τοπικῶν βροχῶν καί καταιγίδων.

ΑΤΤΙΚΗ: Καιρός ὀλίγον νεφελώδης, καθιστάμενος νεφελώδης μετά πιθανότητος τοπικῶν παροδικῶν βροχῶν, ἀπό τῶν ἀπογευματινῶν ὡρῶν εἰς τήν πέριξ ὀρεινήν ζώνην. Ἄνεμοι ἐκ διαφόρων διευθύνσεων ἀσθενεῖς. Θαλασσα Σαρωνικοῦ καί Ν. Εὐβοϊκοῦ ἤρεμος ἕως ὀλίγον τεταραγμένη. Θερμοκρασία μή σημειοῦσα οὐσιώδη μεταβολήν, θά κυμανθῆ μεταξύ 22 καί 12 βαθμῶν.

ΥΠΟΛΟΙΠΗ ΧΩΡΑ: Καιρος ὀλίγον νεφελώδης, καθιστάμενος νεφελώδης, μετά τοπικῶν βροχῶν καί καταιγίδων, κυρίως ἀνά τήν Βόρειον καί τήν Κεντρικήν, ἠπειρωτικήν Ἑλλάδα. Ἄνεμοι ἀνά τήν Δωδεκάνησον βορειοδυτικοί ἀσθενεῖς ἕως μέτριοι, ἀνά τήν λοιπήν χώραν ἐκ διαφόρων διευθύνσεων ἀσθενεῖς. Θαλασσα εἰς τό Κοσπάθιον ὀλίγον τεταρσγμένη ἕως τεταραγμένη. Εἰς τά λοιπά ἑλληνικά πελάγη ἤρεμος ἕως ὀλίγον τεταραγμένη. Θερμοκασία εἰς μικραν πτῶσιν εἰς τήν Βορειοδυτικήν καί τήν Βόρειον Ἑλλάδα, ἀμετάβλητος δέ εἰς τήν λοιπήν χώραν.

ΠΡΟΟΠΤΙΚΗ γιά τήν Παρασκευή: Ὁ καιρός προβλέπεται νεφελώδης μετά τοπικῶν βροχῶν. Οἱ ἄνεμοι θα πνέουν μέτριοι καί ἡ θερμοκρασία δέν θά σημειώση ἀξιόλογον μεταβολήν.

ΘΕΡΜΟΚΡΑΣΙΕΣ ΠΟΛΕΩΝ: Κομοτηνή 6—21, Φλώρινα 7—20, Θεσσαλονίκη 8—21, Ἀλεξανδρούπολις 8—22, Κέρκυρα 11—22, Λάρισα 7—23, Μυτιλήνη 13—22, Ἀγρίνιον 12—23, Ἀθήνα 10—22, Τρίπολις 6—20, Καλαμάτα 11—20, Νάξος 16—19, Χανιά 13—21, Ρόδος 16—22, Ἡράκλειον 14—19.

Ἀνεβλήθη ἐκδίκαση αἰτήσεως διακοπῆς ποινῆς

Τό Τριμελές Πλημμελειοδικεῖο Πειραιώς ἀνέβαλε χθές τήν ἐκδίκαση τῆς αἰτήσεως τοῦ δημοσιογράφου καί συγγραφέως κ. Ἀλ. Ζωγράφου περί διακοπῆς τῆς ποινῆς του λόγω ἀνηκέστου βλάβης τῆς ὑγείας του. Ἡ δίκη ἀναβλήθη γιά νά κλητευθοῦν συμπληρωματικώς τρεῖς ἀκόμη ἰατροί καί νά καταθέσουν σχετικά μέ τίς παθήσεις ἀπό τίς ὁποίες πάσχει. Ὁ κ. Ζωγράφος κρατεῖται στίς φυλακές Κορυδαλλοῦ, ἐκτίων ποινή καθείρξεως 19 ἐτῶν γιά παράβαση τοῦ νόμου 509, ἡ ὁποία τοῦ ἐπεβλήθη ἀπό τό Ἔκτακτο Στρατοδικεῖο Ἀθηνῶν.

14 ναρκαλιευτικά μετέχουν σέ ἄσκηση

ΠΑΤΡΑ, 10. Τοῦ ἀνταποκριτοῦ μας.

Κατέπλευσαν χθές 14 ναρκαλιευτικα τοῦ συμμαχικοῦ στόλου, τά ὁποῖα μετέχουν σε ἀεροναυτική ἄσκηση. Ἔξη ἀπό τά σκάφη εἶναι ἑλληνικά, 5 γαλλικό καί 3 ἰταλικά. Ἡ ἄσκηση λήγει στίς 21 Μαΐου.

Οἱ ἀπόψεις καταστηματαρχῶν γιά τή «στέγη»

Ἡ Γενική Συνομοσπονδία Ἐπαγγελματιῶν καί Βιοτεχνῶν (ΓΣΕΒΕ) σέ ἀνακοίνωσή της γιά τό θέμα τῆς «ἐπαγγελματικῆς στέγης» τονίζει, μεταξύ ἄλλων, ὅτι «τό θέμα τῶν μισθώσεων τῶν καταστημάτων εἶναι ἐξόχως φλέγον ἀφοῦ συνεχίζεται ἡ λειτουργία τοῦ των εἰς κλίμα ἀδεδειότητος καί ἀσταθείας τό ὁποῖον οὐδόλως προάγει τήν ἐπιβιωκομένην ἀνάπτυξιν τῶν ταμέων παραγωγῆς καί διανομῆς ἀγαθῶν καί ὑπηρεσιῶν».

Σχετικα μέ τό πραγματοποιούμενο σήμερα συνέδριο τῶν ἰδιοκτητῶν ἀναφέρεται στήν ἀνακοίνωση, ὅτι ἀπό Συνταγματικόν Συμβούλιον τῶν Ἐμπορικῶν Συλλόγων καί ἡ Γεν.κή Συνομοσπονδία Ἐπαγγελματιῶν καί Βιοτεχνῶν Ἑλλάδος, θά παρακολουθήσουν μετά προσοχῆς ἄλλα καί μετά σθένους τας διαγραφομένας, ὑπαιτιότητι τῆς ἰδιοκτησίας ἐξελίξεις καί θά ἐνεργήσουν καταλλήλως.

Ἀνεφλέγη φορτηγό

Στίς 3 τό πρωΐ, ἀνεφλέγη τό ὑπ' ἀριθ. 312423 φορτηγό αὐτοκίνητο, στήν ὁδό Παλαιμηδίου τοῦ Πειραιώς. Τό αὐτοκίνητο ἦταν φορτωμένο μέ βαμβάκι.

ΣΤΗ ΒΙΡΓΙΝΙΑ

Ο ΧΑΜΦΡΕΥ ΕΠΙΚΡΑΤΗΣΕ

ΤΣΑΡΛΕΣΤΟΝ (Δυτική Βιργινία), 10. Ἡνωμένος Τύπος — Ρώϋτερ

Ὁ γερουσιαστής Χοῦμπερτ Χάμφρεϋ ἐπεκράτησε στίς προκριματικές ἐκλογές τῆς Δυτικῆς Βιργινίας, ἐναντι τοῦ κυβερνήτου Ἀλλαμπάμας Τζώρτζ Οὐάλλας μέ 68% τῶν ψηφων ἐναντι 32% τοῦ ἀντιπάλου του.

ΕΚΤΡΟΧΙΑΣΘΗΚΕ ΕΜΠΟΡΙΚΟ ΤΡΑΙΝΟ ΣΤΗΝ ΠΤΟΛΕΜΑΙΔΑ

Μεγάλες ζημίες προκλήθηκαν σέ ἐννέα βαγόνια τῆς ὑπ' ἀριθ. 7653 ἐμπορικῆς ἀμαξοστοιχίας, ποῦ ἐκτροχιάσθηκε χθές στίς 11 π.μ., πλησίον τοῦ σιδηροδρομικοῦ σταθμοῦ τῆς Πτολεμαΐδος. Ἡ ἀμαξοστοιχία κατευθυνόταν ἀπό Θεσσαλονίκη πρός Κοζάνη. Ἡ συγκοινωνία διεκόπη γιά πολλές ὥρες.

Δημοσιεύεται ὁ κώδικας ὑπαλλήλων Δήμων — Κοινοτήτων

Ψηφίσθηκε ἀπό τό Ὑπουργικό Συμβούλιο καί ἀπεστάλη γιά δημοσίευση στήν Ἐφημερίδα τῆς Κυβερνήσεως, σύμφωνα μέ πληροφορίες, τό νομοθετικό διάταγμα περί «Κώδικος τῶν Δημοτικῶν καί Κοινοτικῶν Ὑπαλλήλων». Μέ τό διάταγμα αὐτό κωδικοποιοῦνται ὅλες οἱ διατάξεις πού ἀφοροῦν τήν πρόσληψη, παραμονή καί ἐξέλιξη τῶν τακτικῶν ὑπαλλήλων τῶν Δήμων καί Κοινοτήτων καί τούς ἐξομοιώνει, στίς περισσότερες περιπτώσεις, μέ τούς ὑπαλλήλους τοῦ Δημοσίου καί τῶν Νομικῶν Προσώπων Δημοσίου Δικαίου.

Ὁ... τυχερός τοῦ λούνα πάρκ

ΘΕΣΣΑΛΟΝΙΚΗ, 10. Τοῦ ἀνταποκριτοῦ μας.

Ὁ Ἰωάννης Σεραφείδης, 40 ἐτῶν, ἰδιοκτήτης Λούνα - Πάρκ, κέρδισε τεσσεράμισυ ἑκατομμύρια ἀπό τό Λαϊκό Λοχεῖο. Ὁ ὑπερτυχερός εἶχε τόν λαχνό 38893 πού κέρδισε τόν πρώτο ἀριθμό στήν κλήρωση τῆς προηγουμένης ἑβδομάδος.

Σήμερα στό Ἐθνικό Λαχεῖο

Ο ΑΡΙΘΜΟΣ 69.204 ΚΕΡΔΙΖΕΙ ΤΑ ΠΕΝΤΕ ΕΚΑΤΟΜΜΥΡΙΑ

Στή σημερινή, τελευτσία τῶν διαδοχικῶν κληρώσεων τοῦ Ἐθνικοῦ Λοχείου, οἱ παρακάτω ἀριθμοί κέρδισαν τά ἀντίστοιχα ποσά :

69204 ..... 5.000.000 Δρχ.
44333 ..... 50.000 »
34369 ..... 20.000 »
34919 ..... 20.000 »
56807 ..... 20.000 »
92569 ..... 20.000 »

Ἀπό 10.000 δραχμές κέρδισαν οἱ ἀριθμοί :

741 13224 15399 45877 61112 76120
100389 105308 109104 111878
122019 122452 131446

Ἀπό 5.000 δραχμές κέρδισαν οἱ ἀριθμοί :

14015 17732 25170 25629 38325
38584 41254 44180 47698 48485
50553 50949 51091 60558 72989
75767 83812 85925 96680 97141
100727 113876 115112 117046
120699 124070 125428

Ἀπό 3.000 δραχμές κέρδισαν οἱ ἀριθμοί :

3924 5072 5918 8017 13686
13814 17281 17474 17757 18442
22406 22953 26921 34329 34999
35045 38813 39264 39770 40620
43584 44611 45250 46023 49208
49991 52945 54297 56365 57382
58478 60713 63154 64988 65298
67801 68838 68866 69204 74251
76182 76265 78687 80967 81081
82261 82687 90072 90273 91342
94640 97654 99526 99843 99946
101140 101971 104608 106179
106195 111852 118196 118993
119362 120371 121649 121890
126295 127151 134902 135854
136430

Κατά τήν σημερινή κλήρωση τοῦ Ἐθνικοῦ Λοχείου ὁ πρῶτος ἀριθμός 69204 ὁ κερδίσας τό ποσόν τῶν 5.000.000 ἐπωλήθη ἀπό τό τυχερό πρακτορεῖον ΛΟΡΕΝΤΖΟΥ ΚΙΝΑΚΗ, Πατησίων 20 καί Βερανζέρου 8.

ΡΕΚΟΡ ΚΕΡΔΩΝ!!!

Τό Πρακτορεῖον ἡ «ΕΛΠΙΣ» — ΝΙΚΟΛΑΪΔΗ στήν 83ην ἔκδοση συνέτριψε κάθε προηγούμενο ρεκόρ κερδῶν μοιράσαν ἐκτός τῶν ἄλλων μικροτέρων ποσῶν καί τούς ἑξῆς ΜΕΓΑΛΟΥΣ ΛΑΧΝΟΥΣ τοῦ Ἐθνικοῦ Λοχείου μεταξύ τῶν ὁποίων τά (4)!!! ΕΚΑΤΟΜΜΥΡΙΑ, ἤτοι ἀπό τούς 8 μεγαλυτέρους λαχνούς ποῦ μοιραζει τό Ἐθνικόν Λαχεῖον τούς (4)!!! :

26562 κερδίσας 1.000.000 δρχ.
32892 » 1.000.000 »
86174 » 1.000.000 »
122038 » 1.000.000 »
8004 » 500.000 »
30004 » 200.000 »
134393 » 200.000 »
96863 » 100.000 »

(12) Λαχνούς τῶν 50.000 δρχ. ἕκαστος = 600.000 δρχ.

Συνολικῶς ἐμοίρασε τό καταπληκτικόν ποσόν τῶν 23.517.600 δρχ.!!! (μή ὑπολογιζομένων τῶν κερδῶν τῆς σημερινῆς κληρώσεως. Ἀποκτήτε ΝΕΟ Ἐθνικό Λαχεῖο ἀπό τά πρακτορεῖα τῶν θρυλικῶν ἐπιτυχιῶν ἡ «ΕΛΠΙΣ» — ΝΙΚΟΛΑΪΔΗ, Βουλῆς 7 (Σύνταγμα), Αἰόλου 105 (Χαυτεία), Πανεπιστημίου 66 (παραπλεύρως Φαρμ. Μαρινοπούλου), Πανεπιστημίου 56 καί Ἐμμ. Μπενάκη, Βερανζέρου 13 καί Κανίγγος. ΠΕΙΡΑΙΕΥΣ: Ἀκτή Ποσειδῶνος 20, Τσαμαδοῦ 8.

Τό πρακτορεῖον ἡ «ΕΛΠΙΣ» — ΝΙΚΟΛΑΪΔΗ ἐκτός τῶν ἄλλων μικροτέρων ποσῶν ἔδωσε μέ τούς ἀριθμούς: 26562 1.000.000 δρχ., 32892 1.000.000 δρχ., 86174 1.000.000 δρχ., 122038 1.000.000 δρχ., 8004 500.000 δρχ. Σήμεραν δέ μέ τούς ἀριθμούς 92569 20.000 δρχ., 76120, 122019 10.000 δρχ. Ἐπίσης ἐτέρους 14 ἀριθμούς κερδίζοντας ἀνά 3.000 δρχ. Ἑκαστος. «ΕΛΠΙΣ» — ΝΙΚΟΛΑΪΔΗΣ Βουλῆς 7 (Σύνταγμα), Αἰόλου 105 (Χαυτεία), Πανεπιστημίου 66 (παραπλεύρως Φαρμ. Μαρινοπούλου), Πανεπιστημίου 56